

# **LAS VILLAS DE EMERGENCIA EN CÓRDOBA 2001**

## **LOCALIZACIÓN Y ESTIMACIÓN DE POBLACIÓN**

**Autores**

**Carlos Buthet – José Scavuzzo**

**Alberto Floreano**

**Cecilia Cortes**

**Gabriel Luquez**

**Luis Martínez Carranza**

## ÍNDICE

	<b>Página</b>
<b>Prólogo</b>	<b>2</b>
<b>1. Introducción</b>	<b>3</b>
<b>2. Objetivos del trabajo</b>	<b>4</b>
<b>3. Esquema de organización interinstitucional para la realización del trabajo</b>	<b>5</b>
<b>4. Plan de trabajo propuesto para la primera etapa. Actualización de datos sobre las villas 2001</b>	<b>6</b>
<b>5. Plan de trabajo realizado en la Primera Etapa</b>	<b>8</b>
<b>6. Metodología de la primera etapa</b>	<b>9</b>
<b>7. Resultados de la Sub-Etapa 1</b>	
7. 1. Planillas con el listado de Villas de Emergencia constatadas en la Ciudad de Córdoba al año 2001	<b>12</b>
7.2. Plano final de ubicación de los asentamientos de villas relevados	<b>19</b>
7.3. Plano de localización y área de ocupación de cada una de las 168 villas de emergencias relevadas	<b>20</b>

## **PRÓLOGO**

---

El presente trabajo expone la última actualización de datos de los asentamientos de Villas de Emergencia en Córdoba, a la fecha de su edición: Mayo 2002 . El mismo, es parte de un trabajo mayor a realizarse por convenio entre SEHAS, la Municipalidad de Córdoba, y la colaboración del Gobierno de la Provincia de Córdoba, que no pudo continuarse por incumplimiento del convenio por parte del citado Municipio.

Sin embargo, la publicación de esta Primera Etapa del trabajo obedece a que, a pesar de ser parte de un trabajo más amplio, constituye en sí un aporte que actualiza la información sobre el sector de Villas de Emergencia en Córdoba, a la fecha de su publicación, dato éste inexistente tanto en los organismos públicos cuanto privados de esta ciudad.

Equipo de Investigación – SEHAS-  
Córdoba Mayo de 2002

El crecimiento observado en los últimos 20 años en la ciudad de Córdoba, de las llamadas Villas de Emergencia, motiva la realización de diversos estudios sobre esta población, en especial, por parte del equipo de investigación de SEHAS-CONICET.

El primero de ellos, realizado aproximadamente a mediados de 1992, contenía principalmente los aspectos socio habitacionales más básicos, como: provisión de energía eléctrica, agua potable, servicios sanitarios, tenencia de la tierra y principalmente ubicación, cantidad de población y distribución geográfica, entre otros datos.

El segundo estudio de importancia, realizado por SEHAS en 1994 con participación del Ministerio de Desarrollo Social de la Provincia, actualizaba estos datos y agregaba las características de la población en cuanto a educación, migración, situación de empleo-ingreso, etcétera.

En la actualidad y luego de 8 años del último estudio, la situación de este sector de la población ha variado en todos los sentidos, tanto en los aspectos cuantitativos, como de distribución geográfica, de calidad de vida, como en la situación de trabajo e ingreso familiar. Por lo cual, una vez más creemos necesario realizar una actualización exhaustiva de la información con la que se cuenta.

Por otro lado, creemos necesario la unificación de toda la información referida a los asentamientos irregulares de la ciudad de Córdoba, dispersa en distintos organismos (y muchas veces contradictoria) para obtener una herramienta importante para todas las instituciones que se desempeñan en actividades con estos asentamientos.

Por ello, este diagnóstico se realizó en el marco del convenio entre SEHAS y el Gobierno Municipal de la ciudad de Córdoba a través del Concejo Municipal de la Solidaridad, consistente en un Estudio Diagnóstico de la situación socio-habitacional de las Villas de Emergencia de la ciudad de Córdoba que no estaban incluidas en ningún programa habitacional y que debía contener, además, propuestas de lineamientos generales para la implementación de soluciones a la problemática. A este acuerdo se sumó el gobierno de la Provincia de Córdoba a través del Ministerio de la Solidaridad.

En la Primera Etapa donde se proponía la recopilación de toda la información existente en diversos organismos se constata una gran diversidad y contradicción en los datos de las mismas. Los datos de las reparticiones del Estado tanto provincial como municipal y de los diversos organismos consultados diferían totalmente en cuanto a la ubicación, cantidad y promedio de población en asentamientos villeros. Esto motivó la realización de un exhaustivo trabajo de salida a campo, con el fin de constatar la realidad de los asentamientos al momento de su realización.

Esta tarea se realizó en cuatro meses y se tuvo que diseñar una metodología y plan de acción adecuado. El trabajo de campo se dificultó en gran medida por el constante cambio en el personal de las reparticiones estatales afectadas a las tareas y por la falta de formación profesional de los mismos. Esto implicó una constante capacitación de personal, que sumado a la escasez de recursos, derivó en un atraso en los tiempos previstos para esta primera parte del trabajo.

Posteriormente, ante el incumplimiento en el convenio por parte del gobierno Municipal, se suspende dicho estudio al final de esta primera etapa del diagnóstico por lo que SEHAS decide concluir con esta tarea y sistematizar la información recabada hasta el momento y que se expone en la presente publicación.

La principal finalidad de este estudio fue la de actualizar datos físicos, socio-habitacionales, y características de la población en el sector de villas de emergencia de la ciudad de Córdoba.

Este estudio estuvo orientado a proveer una herramienta científica, para la utilización de las distintas organizaciones del Estado, Universidades, ONGs, que operen o se interesen en el sector, como así también lograr una síntesis de las distintas fuentes de información.

Cabe recalcar la importancia política de este proyecto, el cual implicaba un desafío de integración interinstitucional en la acción, articulando tareas en conjunto con el Ministerio de la Solidaridad de la Provincia, la Municipalidad de la Ciudad de Córdoba y organizaciones de la sociedad civil. Con el objetivo de alcanzar nuevas estrategias políticas para el abordaje de las problemáticas sociales, fortaleciendo al Estado y a la sociedad civil.

Sin la apropiación de conocimientos y manejo de información específica no es posible llevar adelante ningún cambio. El involucrar y capacitar recursos humanos de la administración pública a través de su participación en el proyecto, apuntaba a mejorar el rol y las tareas que realizan los organismos públicos.

En forma específica este proyecto –en su versión completa- se proponía actualizar y complementar con rigor científico y respaldo interinstitucional la información relacionada con los temas expuestos más abajo y elaborada principalmente por SEHAS y otros organismos, de modo de obtener información completa y actualizada sobre los siguientes aspectos:

- **Localización de villas de emergencia en el momento actual**
- **Situación dominial de la tierra ocupada en la actualidad (pública: nacional, provincial, municipal; y privada).**
- **Estudio urbano-ambiental tendiente a determinar la factibilidad de localización in-situ o necesidad de traslado de los asentamientos.**
- **Características de la urbanización y viviendas.**
- **Estudio sobre los niveles organizativos de los asentamientos.**
- **Cobertura de programas sociales, sistemas de desplazamientos, acceso a servicios (principalmente a equipamiento existente de salud y educación).**
- **Datos generales poblacionales y familiares (población y familia, salud, educación, trabajo, situación habitacional actual).**

Como se señaló, del trabajo convenido con la Municipalidad de Córdoba, sólo se pudo desarrollar un aspecto preliminar que es el Diagnóstico Actualizado de la localización de los Asentamiento de Villas de Emergencia y una estimación de su población, por incumplimiento del contrato por dicho organismo. Sin embargo el diagnóstico actualizado que se expone en este trabajo constituye en sí un aporte que consideramos importante publicar.

Para la ejecución del trabajo completo según, se explicita en el punto 2 (Objetivos), se propuso el siguiente esquema organizativo:

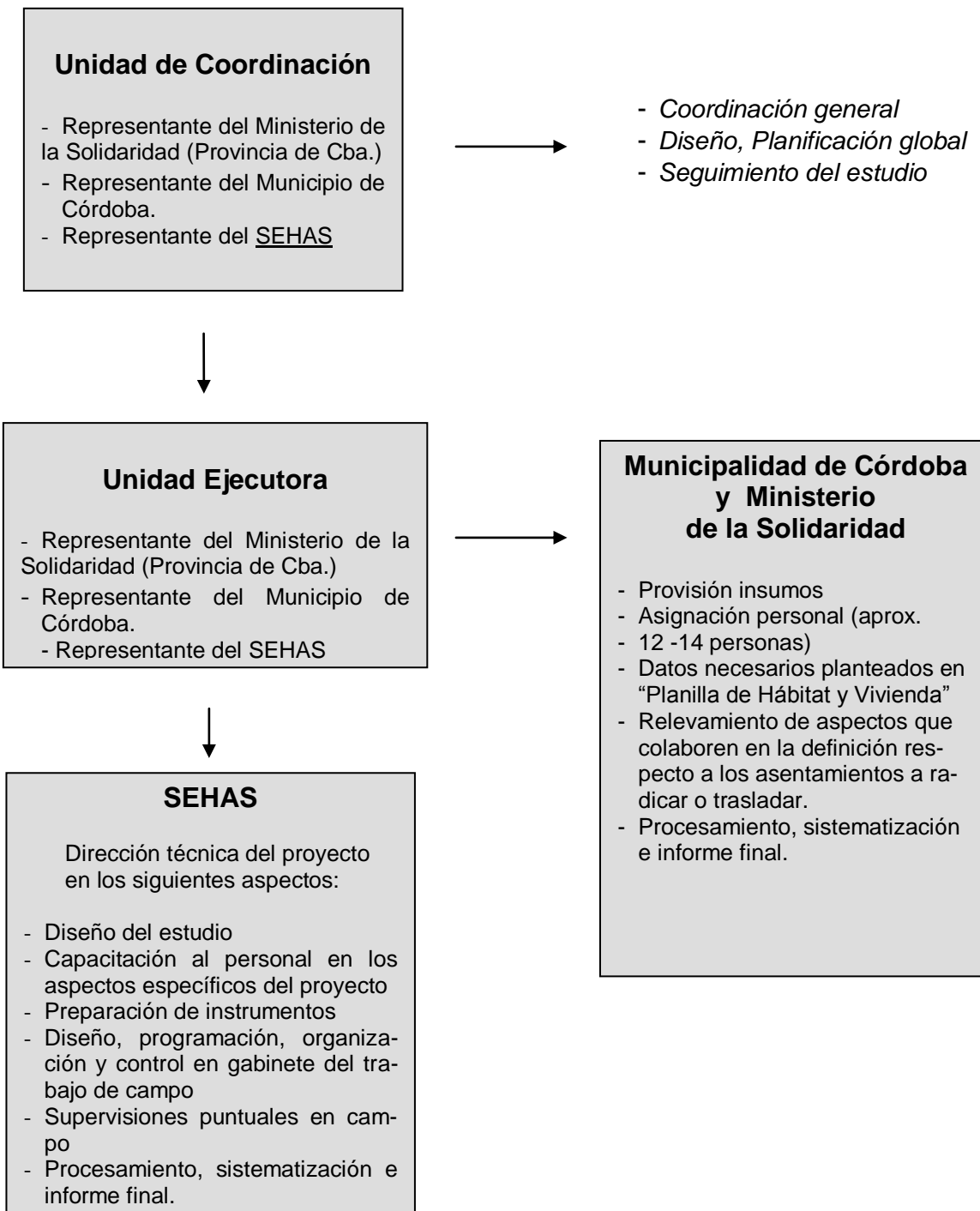

El plan de trabajo propuesto en el proyecto original fue el siguiente:

- Acuerdos finales y definición del convenio.
- Recopilación de información existente en los distintos organismos estatales y de la sociedad civil.
- Contacto con el personal asignado por los organismos públicos intervinientes y evaluación de la necesidad de capacitación.
- Diseño ajustado de la investigación, preparación de instrumentos, prueba y ajustes.
- Relevamiento de datos en campo.
- Procesamiento y sistematización de la información, elaboración de informe sobre la totalidad de los asentamientos existentes al momento de realización del trabajo.

**La planificación general del trabajo y sus etapas se derivan del esquema de relaciones y responsabilidades de las instituciones participantes, (según el cuadro de la página 5)**

### **PLANIFICACIÓN DEL PROYECTO ORIGINAL PARA LA PRIMERA ETAPA**

SUB-ETAPAS	TIEMPOS	TAREAS	PERSONAL	RECURSOS
1º Sub-etapa	- Del 6 al 10 de Agosto	<ul style="list-style-type: none"> <li>- Recopilación de información. Chequear listado completo de villas, listado de villas para relevamiento, criterios de exclusión, número de familias, informantes claves, etc.</li> <li>- Confección de una planilla general de datos de las villas y de su localización preliminar.</li> </ul>	<ul style="list-style-type: none"> <li>- 2 Técnicos sociales</li> <li>- 3 Técnicos constructivos</li> <li>- 1 Abogado</li> </ul>	<ul style="list-style-type: none"> <li>- Plano general de la ciudad.</li> <li>- Listado y mapas existentes desde Municipio y Ministerio de las villas de emergencia de la ciudad de Córdoba.</li> <li>- Nomenclador cartográfico.</li> <li>- Datos poblacionales de las villas de emergencia (Siemprecor, Provincia)</li> <li>- Localización de hospitales, escuelas (Provincia, Municipio)</li> <li>- Redes de agua y luz.</li> <li>- Redes de transporte (nuevo sistema)</li> <li>- Otra información que se considere pertinente.</li> </ul>
2º Sub-etapa	- Del 13 al 17 de Agosto	<ul style="list-style-type: none"> <li>- Elaboración de 1º instrumento para primera salida a campo.</li> <li>- Conformación y capacitación de equipo y organización de primera salida a campo</li> </ul>	<p>Se agregan:</p> <ul style="list-style-type: none"> <li>- 2 Técnicos sociales (1 para el relevamiento y otro para ordenamiento y carga de datos)</li> </ul>	

SUB-ETAPAS	TIEMPOS	TAREAS	PERSONAL	RECURSOS
3° Sub-etapa	- Del 20 al 24 de Agosto	<ul style="list-style-type: none"> <li>- Primera salida a campo. (Croquis y ajuste de planos, chequeo de los asentamientos, provisión de servicios, primeros contactos con informantes claves, etc.), con 3 equipos conformados cada uno por 1 técnico constructivo y 1 técnico social.</li> <li>- Identificación de los nuevos asentamientos no relevados por ningún estudio anterior sobre los cuales se deberá definir su inclusión o no en el estudio.</li> </ul>		- 3 vehículos desde las 10:00 a las 17: 00hs. aproximadamente (a ajustar según horario del personal del estado)
4° Sub-etapa	- Del 27 al 31 de Agosto.	<ul style="list-style-type: none"> <li>- Organización de material, elaboración de carpetas por asentamiento.</li> <li>- Estructura y esquema de los futuros informes. Elaboración de soporte informático para los mismos.</li> <li>- Carga de datos existentes.</li> </ul>		



En función de los inconvenientes ya mencionados el plan de trabajo realizado fue el siguiente:

SUB-ETAPAS	TIEMPOS	TAREAS	PERSONAL	RECURSOS
1º Sub-etapa	Comienzo en agosto 2001	<ul style="list-style-type: none"> <li>- Recopilación de información. Chequear listado completo de villas, listado de villas para relevamiento, criterios de exclusión, número de familias, informantes claves, etc.</li> <li>- Confección de una planilla general de datos de las villas y de su localización preliminar.</li> </ul>	<ul style="list-style-type: none"> <li>- 2 Técnicos sociales</li> <li>- 3 Técnicos constructivos</li> </ul>	<ul style="list-style-type: none"> <li>- Plano general de la ciudad.</li> <li>- Listado y mapas existentes desde Municipio y Ministerio de las villas de emergencia de la ciudad de Córdoba.</li> <li>- Datos poblacionales de las villas de emergencia (Siempreprocor, Provincia)</li> <li>- Localización de hospitales, escuelas (Provincia, Municipio)</li> <li>- Redes de agua y luz.</li> <li>- Redes de transporte (nuevo sistema)</li> <li>- Otra información que se considere pertinente.</li> </ul>
2º Sub-etapa	Septiembre Octubre Noviembre 2002	<ul style="list-style-type: none"> <li>- Elaboración de 1º instrumento para primera salida a campo.</li> <li>- Conformación y capacitación de equipo y organización de primera salida a campo</li> <li>- Salida a campo recolección de datos</li> </ul>	<p><i>Se agregaron:</i></p> <ul style="list-style-type: none"> <li>- 2 Técnicos sociales</li> <li>- Personal de relevamiento</li> </ul>	
3º Sub-etapa	Diciembre 2001	<ul style="list-style-type: none"> <li>- Chequeo de asentamiento dudosos</li> <li>- Elaboración de informe preliminar</li> </ul>	<ul style="list-style-type: none"> <li>- 2 Técnicos</li> </ul>	<ul style="list-style-type: none"> <li>- Movilidad</li> <li>- Herramientas informáticas</li> </ul>

## En relación a la Sub-etapa 1 “Recolección de Datos “ (Salida 0):

Cabe aclarar que al iniciarse la primera actividad la situación en relación a la información existente en las reparticiones estatales y organismos consultados (E-PEC, Aguas Cordobesas, ONGs, Siemprocor, Catastro, Ministerio de la Solidaridad de la Provincia de Córdoba, Dirección de Investigación Social y Evaluación de Proyectos de la Municipalidad de Córdoba, Dirección de Hábitat Social de la Provincia de Córdoba y Dirección de Vivienda de la Municipalidad de Córdoba, instituciones privadas y otros) era bastante confusa y de poca exactitud, muchas veces contradictoria, por lo que se determinó realizar una tarea exhaustiva de ajuste y chequeo de toda la información obtenida de las distintas fuentes.

En esta etapa se realizaron todas las tareas referidas al chequeo de distintas bases de información para poder lograr unificarlos, para ello se llevaron a cabo las siguientes actividades:

- Se recopiló información de las distintas reparticiones.
- Se chequearon los listados completos de villas y mapas existentes desde Municipio y Ministerio de la Solidaridad, de las villas de emergencia de la ciudad de Córdoba.
- Se recopilaron algunos datos de ubicación y datos poblacionales de las villas de emergencia. (Siemprocor)
- Se solicitó localización de hospitales y escuelas al Municipio y Ministerio. (Sólo el Municipio entregó información)
- Se solicitó el listado de Programas existentes desde Municipio y Ministerio. (Sólo el Municipio entregó información)

Ante la disparidad y dispersión de los datos se elaboró un primer instrumento para la primera salida a campo, **que cubrió todo el ejido urbano de la ciudad de Córdoba**, e incluyó la confección de croquis y ajuste de planos, chequeo de los asentamientos, primeros contactos con informantes claves, pedido de datos generales, etcétera. Esta salida fue necesaria para tener información actualizada sobre las villas y asentamientos de Córdoba y así poder seleccionar con precisión las villas que serían objeto del estudio de prefactibilidad de radicación o traslado en etapas posteriores del trabajo.

Para esta salida se conformaron sucesivamente distintos equipos de campo, - al menos cuatro- debido a la alta rotación del personal asignado por el Municipio y el Gobierno de la Provincia de Córdoba. No se contó con un equipo estable desde el 30/08/01 al 7/11/01, tiempo que demandó la primera salida a campo. **Se completaron 29 jornadas de trabajo en campo**, que variaron en duración de tres a seis horas debido a los problemas con la movilidad y el personal. El permanente cambio de personal impidió la conformación de un equipo y la adecuada capacitación de los mismos, lo que implicó un esfuerzo constante por parte del equipo de SEHAS para coordinar adecuadamente el trabajo y lograr la mayor precisión de las tareas requeridas.

En esta salida se identificaron los asentamientos y villas incluidos en los listados y los nuevos asentamientos no relevados por ningún estudio anterior sobre los cuales se debería definir su inclusión o no la profundización del estudio posterior. Se diseñó el soporte informático necesario para la carga de datos de la primera salida a campo y se fue confeccionando una planilla general de datos de las villas y plano de su localización. Estos datos fueron constantemente chequeados mediante triangulación de información.

## **En relación a la Sub-etapa 2 :**

El objetivo de esta Sub-Etapa era profundizar el estudio social y habitacional que permitiera la definición de villas a radicar o trasladar.

Debido a los inconvenientes ya descriptos, esta etapa no se pudo llevar a cabo en su totalidad, pero se realizaron algunas tareas para preparar instrumentos y otros elementos para la segunda salida a campo que no se realizó por la suspensión del trabajo ya mencionada.

Las tareas desarrolladas en esta etapa fueron de tipo preparatorio y fueron las siguientes:

- Elaboración los instrumentos de recolección de datos sociales y habitacionales en profundidad.
  - Confección del instrumento de relevamiento social para salida a campo, en el cual se incluyen los siguientes puntos:
    - Primer contacto con informantes claves de la comunidad, con el objetivo de poder planificar las próximas salidas, en la cual se realizan las entrevistas semi-estructuradas previstas.
    - Actores sociales con los cuales la sociedad está interactuando.
    - Niveles organizativos existentes en la comunidad.
    - Otros.
  - Confección del instrumento de relevamiento de aspectos de hábitat para salida a campo, en el cual se incluyen los siguientes puntos:
    - Aspectos legales de los asentamientos (numeración catastral para posterior pedido de información) con relación a las tierras ocupadas.
    - Información sobre la dotación de infraestructura.
    - Información sobre la dotación de equipamientos.
    - Información sobre datos relevantes y estructurantes de la zona en donde se inserta el asentamiento.
    - Armado de registro gráfico, más preciso de la ubicación del asentamiento.
    - Otros.
- Programación de las salidas de prueba de instrumentos y armado de equipos pertinentes para la misma. (Faltó asignar personal. El mismo se realizó en función de la disponibilidad del Ministerio y la Municipalidad)

- Diseño de la base de datos para cargar los datos relevados en lo que sería la salida a campo N° 1 (la salida N° 0 fue la explicada en el punto anterior).

Con el desarrollo de estos primeros elementos para la Segunda Etapa se debió concluir el trabajo por las razones antes expuestas.

## 7.1. Planillas con el listado de Villas constatadas en la Ciudad de Córdoba al año 2001

A continuación procedemos a mostrar las planillas síntesis de la información recabada en las actividades anteriormente mencionadas. Es bueno aclarar que solamente se muestra el resultado de la Primera Etapa de relevamiento. De acuerdo a esto, en las siguientes planillas se detallan: el nombre cada villa según su localización geográfica; el nombre según su identidad comunitaria; el número de familias estimado; y las referencias para su ubicación en el plano general.

	NOMBRE POR UNIDAD GEOGRÁFICA	NOMBRE POR IDENTIDAD COMUNITARIA	ESTIMADO FLIA	REFERENCIAS DE PLANO		
				SECTOR	NUMERO	ADC
1	ASENTAMIENTO VILLA CORNU	ASENTAMIENTO VILLA CORNU	120	B	4	
2	COSTA CANAL 15 - KM 8 Y 1/5 CNO. A PAJAS BLANCAS	COSTA CANAL 15 - KM 8 Y 1/5 CNO. A PAJAS BLANCAS	250	C	10	C-11
		KM 8 1/2 CAMINO A PAJAS BLANCAS	250	B	12	
3	VILLA PASTORA	VILLA PASTORA	150	A	13	
		VILLA PASTORA II ( GUIÑAZU )	150	A	13	
4	VA. EVITA-ELFACHINAL-ALT BROWN	VA. EVITA-ELFACHINAL-ALT BROWN	150	A	13	
5	VILLA ALICIA RISLER	VILLA ALICIA RISLER	40	A	13	
6	EL GRAN CHAPARRAL (GUIÑAZU)	EL GRAN CHAPARRAL (GUIÑAZU)	180	B	13	
7	CENTRO ALMACENERO (VILLA RIVERA INDARTE)	CENTRO ALMACENERO (VILLA RIVERA INDARTE)	5	C	1	
8	COSTA CANAL SAN FRANCISCO	COSTA CANAL SAN FRANCISCO	100	C	1	
9	VA. RIVERA INDARTE - COSTA CANAL	VA. RIVERA INDARTE - COSTA CANAL	16	C	2	
10	VILLA 9 DE JULIO	VILLA 9 DE JULIO	100	D	4	
11	VILLA COSTA CANAL O TERSUAVE	VILLA COSTA CANAL O TERSUAVE	40	D	4	
12	ATALAYA-COOPERATIVA 28 DE NOVIEMBRE- ARGUELLO NORTE ANEXO-HERMANA SIERRA	ATALAYA	200	D	6	D-7
		COOPERATIVA 28 DE NOVIEMBRE	100	D	6	
		ARGUELLO NORTE ANEXO	150	D	6	D-7
		HERMANA SIERRA- LAS MONJAS	170	D	6	D-7
13	ARGUELLO LOURDES -SILVANO FUNES	ARGUELLO LOURDES - COSTA CANAL	140	D	7	E-7
		SILVANO FUNES - ARGUELLO II VILLA NUEVA	250	D	6	E-6
14	CORTADEROS NORTE	CORTADEROS NORTE	215	D	8	
15	LAS CHUNCHULAS	LAS CHUNCHULAS	120	D	9	D-10
16	VILLA GUIÑAZU	VILLA GUIÑAZU	3	C	13	
17	GUIÑAZU SUD	GUIÑAZU SUD	500	D	13	
18	VILLA BAJO RIVERA INDARTE	VILLA BAJO RIVERA INDARTE	21	D	2	
19	VILLA NN (VILLA WARCALDE)	VILLA NN (VILLA WARCALDE)	13	E	2	
20	VILLA LOS BOULEVARES	VILLA LOS BOULEVARES	70	D	9	D-10
21	REMEDIOS DE ESCALADA (EL FONDO)	REMEDIOS DE ESCALADA (EL FONDO)	200	D	13	D-13
22	VILLA MANUELA	VILLA MANUELA	22	F	2	
23	LOS CAROLINOS-VADO SAN ANTONIO-PORTAL DE JACARANDA	LOS CAROLINOS-VADO SAN ANTONIO-PORTAL DE JACARANDA	22	F	3	
24	LAS MOJARRAS-LAS MOJARRITAS-LA SALLE	LAS MOJARRAS-LAS MOJARRITAS-LA SALLE	20	F	4	
25	CANAL DE LAS CASCADAS-VILLA MARTA-VILLA CARIÑO	CANAL DE LAS CASCADAS-VILLA MARTA-VILLA CARIÑO	300	G	9	
26	AMPLIACIÓN VILLA BELGRANO-BAJO V BELGRANO	AMPLIACIÓN VILLA BELGRANO-BAJO V BELGRANO	20	H	6	
27	LA RESERVA	LA RESERVA	12	G	7	
28	LA PEQUEÑA-EL BAJO	LA PEQUEÑA-EL BAJO	30	H	7	
29	LA PEQUEÑA-EL ALTO	LA PEQUEÑA-EL ALTO	15	H	7	
30	MARQUES ANEXO I DEL CANAL	MARQUES ANEXO I DEL CANAL	200	H	12	

	NOMBRE POR UNIDAD GEOGRÁFICA	NOMBRE POR IDENTIDAD COMUNITARIA	ESTIMADO FLIA	REFERENCIAS DE PLANO		
				SECTOR	NUMERO	ADC
31	MARQUES ANEXOII - 4 DE AGOSTO	MARQUES ANEXOII - 4 DE AGOSTO	400	H	12	
32	EL NYLON II-RAMAL SUR	EL NYLON II-RAMAL SUR	80	H	12	
33	SARGENTO CABRAL	SARGENTO CABRAL	25	H	12	
34	4 DE JUNIO-VILLA DEL NYLON	4 DE JUNIO-VILLA DEL NYLON	500	I	12	
35	EL ALTO-VILLA EL CHATEAU	EL ALTO-VILLA EL CHATEAU	200	I	6	
36	COSTANERA COLINAS DEL CERRO POZOS VERDES	COSTANERA COLINAS DEL CERRO POZOS VERDES	6	I	7	
37	DON BOSCO	DON BOSCO	65	J	5	
38	VILLA EL INFIERNILLO(BARRIO S ING)	VILLA EL INFIERNILLO(BARRIO S ING)	8	J	7	
39	AGUA SALADA-LA SALADA	AGUA SALADA-LA SALADA	238	J	7	
		ISLA PERDIDA-LA ISLA	238	J	8	
		LA COSTANERA	238	J	7	
40	LOS ANDES II- SAN JOSE-RIO SEGUNDO ALTA CORDOBA	LOS ANDES II- SAN JOSE-RIO SEGUNDO ALTA CORDOBA	40	J	12	
41	TALLERES CENTALES Y ALREDEDORES-LOS GALPONES	TALLERES CENTALES Y ALREDEDORES-LOS GALPONES	50	J	12	
42	EL TROPEZON	EL TROPEZON	120	K	5	
		VILLA BARRIO LOS ROBLES	30	K	5	
43	VILLA SAN JERONIMO-EL ARROYITO	VILLA SAN JERONIMO-EL ARROYITO	25	K	6	
44	23 DE MAYO - LA TALITA(VILLA SIBURU)	23 DE MAYO - LA TALITA(VILLA SIBURU)	95	K	8	
45	PANORAMA - VILLA SIBURO - ALPATACAL	PANORAMA - VILLA SIBURO - ALPATACAL	20	K	9	
46	EL BORDO ALTO ALVERDI	EL BORDO ALTO ALVERDI	25	K	9	
47	LA COSTANERA I-VILLA ESPERANZA-PROVIDENCIA(LOS PATOS)	LA COSTANERA I-VILLA ESPERANZA-PROVIDENCIA(LOS PATOS)	12	K	11	
48	VILLA 18 (RELEV DE CHAMPAÑA)	VILLA 18 (RELEV DE CHAMPAÑA)	3	K	12	
49	LA COSTANERA II - EL ESQUELETO	LA COSTANERA II - EL ESQUELETO	50	L	12	
50	COSTA CANAL 15 GUIÑAZU - COSTANERA	COSTA CANAL 15 GUIÑAZU - COSTANERA	400	L	6	L-7
51	EL PUEBLITO-COSTA CANAL - LAS VIOLETAS	EL PUEBLITO-COSTA CANAL - LAS VIOLETAS	32	A	14	A-15
52	EL GATEADO- ESTACIÓN EL GATEADO	EL GATEADO- ESTACIÓN EL GATEADO	12	C	19	B-19
53	VILLA LICEO GRAL PAZ	VILLA LICEO GRAL PAZ	30	D	14	
54	LA CAÑADA-PARQUE LICEO I	LA CAÑADA-PARQUE LICEO I	30	F	14	
55	EL TERRAPLÉN - PARQUE LICEO III SECCIÓN-COSTA CANAL	EL TERRAPLÉN - PARQUE LICEO III SECCIÓN	500	F	16	
		VILLA PARQUE LICEO III SECCIÓN-COSTA CANAL	200	F	16	
56	LA CAÑADA DE LA NESTLE- VILLA AZALAI OSTES	LA CAÑADA DE LA NESTLE- VILLA AZALAI OSTES	25	G	14	
57	LA CAÑADA II (A)	LA CAÑADA II (A)	13	G	14	
58	CAÑADA II (B)	CAÑADA II (B)	30	H	14	
59	SOL DE MAYO - 3 DE MAYO-COSTA CANAL	SOL DE MAYO - 3 DE MAYO	60	G	16	
		CORTADA 16- EL QUEMADERO	100	G	16	
60	PATRICIO OESTE	PATRICIO OESTE	8	G	17	
61	LA TRIBU	LA TRIBU	60	G	17	
62	GRAL SABIO - LA ESCUELITA	GRAL SABIO - LA ESCUELITA	1500	H	15	
63	SAN JORGE	SAN JORGE	6	H	18	
64	Vº KM 8 CAMINO A MONTE CRISTO	Vº KM 8 CAMINO A MONTE CRISTO	6	I	24	
65	VILLA PARQUE 9 DE JULIO - VILLA FLORESTA	VILLA PARQUE 9 DE JULIO - VILLA FLORESTA	15	I	25	
	VILLA FLORESTA NORTE	VILLA FLORESTA NORTE	20	I	25	
66	24 DE SEPTIEMBRE, Vº LA COSTANERA, AMP. AMERICA	24 DE SEPTIEMBRE, Vº LA COSTANERA, AMP. AMERICA	40	I	15	
67	CNO. A MONTE CRISTO KM. 5 - MERC. DE ABASTO - V DEL MERCADO	CNO. A MONTE CRISTO KM. 5 - MERC. DE ABASTO - V DEL MERCADO	54	J	21	
68	ALTO Y BAJO PUEYRREDON (OJO SOLAMENTE BAJO)	ALTO Y BAJO PUEYRREDON (OJO SOLAMENTE BAJO)	400	K	16	
69	BARRANCA YACO - LA L	BARRANCA YACO - LA L	700	K	16	L-16
70	CAMINO CHACRA DE LA MERCED KM 1-KM 1,5 KOREA	CAMINO CHACRA DE LA MERCED KM 1	12	L	17	
		CAMINO CHACRA DE LA MERCED KM 1,5 KOREA	70	L	17	
71	SANGRE Y SOL	SANGRE Y SOL	400	L	18	
72	CNO. CHACRAS LA MERCED KM 3 1/2 AL 13	CNO. CHACRAS LA MERCED KM 3 1/2 AL 13	113	K	19	K-20

	NOMBRE POR UNIDAD GEOGRÁFICA	NOMBRE POR IDENTIDAD COMUNITARIA	ESTIMADO FLIA	REFERENCIAS DE PLANO		
				SECTOR	NUMERO	ADC
73	CANCHA EL URBANO-BAJADA DE PIEDRA-JUAN CAVERO-VILLA YAPEYU	CANCHA EL URBANO	7	L	16	
		BAJADA DE PIEDRA-JUAN CAVERO	15	L	16	
		VILLA YAPEYU	20	L	16	
74	VILLA INÉS - ALTO DE VILLA INÉS-VILLA INÉS CO-OP-EL CALLEJÓN	VILLA INÉS - ALTO DE VILLA INÉS-VILLA INÉS COOP	60	L	17	
		VILLA INÉS-EL CALLEJÓN	20	L	17	
75	SIN NOMBRE FRENTE A VILLA INÉS	SIN NOMBRE FRENTE A VILLA INÉS	25	L	17	
76	LA RINCONADA LA RIVERA - CAMPO DE LA RIVERA	LA RINCONADA LA RIVERA - CAMPO DE LA RIVERA	120	L	18	
77	VILLA LOS JOSEFINOS-BAJADA SAN JOSÉ - SAN JOSÉ-COOP. ALTO YAPEYU-ASENTAMIENTO NN	VILLA LOS JOSEFINOS	30	L	18	
		BAJADA SAN JOSÉ - SAN JOSÉ	200	L	19	
COOP. ALTO YAPEYU		40	L	16		
ASENTAMIENTO NN ATRÁS DE ALTO YAPEYU		11	M	16		
78						
79	EL BAJO DE VILLA INÉS - BAJO Vº INÉS	EL BAJO DE VILLA INÉS - BAJO Vº INÉS	40	L	17	
80	LA TELA- VILLA MARTÍNEZ-VILLA PARQUE REPUBLICA	LA TELA	1000	N	6	Ñ-6
		VILLA MARTÍNEZ	1000	M	6	
		VILLA PARQUE REPUBLICA	500	M	6	
81	LOS FILTROS A Y B LAS PICHANAS	LOS FILTROS A	70	M	7	
		LAS PICHANAS	177	M	7	
		LOS FILTROS B	80	M	7	
82	VILLA AVALOS	VILLA AVALOS	150	M	7	
83	VILLA SIN NOMBRE CERCA DE SANTA ANA (NUEVA)	VILLA SIN NOMBRE CERCA DE SANTA ANA (NUEVA)	3	M	7	
84	SOL DE MAYO Y CASEROS-SOBRE 27 DE ABRIL-RÍO NEGRO-D QUIROZ-SOL DE MAYO	SOL DE MAYO Y CASEROS	5	M	11	
		SOBRE 27 DE ABRIL-RÍO NEGRO-D QUIROZ-SOL DE MAYO	4	M	11	
85	EL OBSERVATORIO - LA BOMBA	EL OBSERVATORIO - LA BOMBA	30	M	12	
86	VILLA EPUMER (NUEVA)	VILLA EPUMER (NUEVA)	4	M	6	
87	ASENTAMIENTO VILLA UNIÓN	ASENTAMIENTO VILLA UNIÓN	7	N	5	
88	VILLA SIN NOMBRE(BARRIO SAN ROQUE)	VILLA SIN NOMBRE(BARRIO SAN ROQUE)	10	N	8	
89	VILLA SIN NOMBRE (LOS GRANADOS)	VILLA SIN NOMBRE (LOS GRANADOS)	4	N	8	
90	EL TRENCITO-EL TRANSITO- GUEMES Bº OBSERVATORIO	EL TRENCITO-EL TRANSITO- GUEMES Bº OBSERVATORIO	3	N	11	
91	LOS CORTADEROS SOBRE CIRCUMBALACION	LOS CORTADEROS SOBRE CIRCUMBALACION	4	Ñ	4	
92	LAS DELICIAS -BARRIO AERONÁUTICO	LAS DELICIAS -BARRIO AERONÁUTICO	50	Ñ	4	
93	VILLA Bº AMEGHINO	VILLA Bº AMEGHINO	4	N	8	
94	COSTA CAÑADA C - COSTA CAÑADA SUÁREZ	COSTA CAÑADA C - COSTA CAÑADA SUÁREZ	115	Ñ	10	
95	LOS MANDRAKES - CACERES VÉLEZ SANSFIELD	LOS MANDRAKES - CACERES VÉLEZ SANSFIELD	50	Ñ	12	
96	VÉLEZ SANSFIELD 1700, LAS AMERICAS EL CHAPARRAL, LAS ANRUCAS	VÉLEZ SANSFIELD 1700, LAS AMER, EL CHAP, LAS ANRUCAS	70	Ñ	12	
97	VILA CERCA DE LOS MANDRAKES	VILA CERCA DE LOS MANDRAKES	10	Ñ	12	
98	RICHARDSON Y AMBROSIO OLMOS - VILLA 29	RICHARDSON Y AMBROSIO OLMOS - VILLA 29	50	Ñ	12	
99	VILLA NN EL FORTIN (AMPLIACIÓN MATIENZO)	VILLA NN EL FORTIN (AMPLIACIÓN MATIENZO)	7	O	9	
100	LA LONJA-LA FERRER-LA LOMITA-EL OBRADOR	LA LONJA-LA FERRER-LA LOMITA	42	O	10	
		EL OBRADOR	11	O	10	
101	VILLA BARRIO ZUAREZ	VILLA BARRIO ZUAREZ	3	O	11	
102	EL BAJO ESTACIÓN FLORES-AMPLIACIÓN BAJO ESTACIÓN FLORES-LAS TABLITAS	EL BAJO ESTACIÓN FLORES	30	P	7	
		AMPLIACIÓN BAJO ESTACIÓN FLORES-LAS TABLITAS	150	P	7	
103	LAS ALCANTARILLAS - LAS 7 ALCANTARILLAS	LAS ALCANTARILLAS - LAS 7 ALCANTARILLAS	300	P	7	P-8
104	EL TACHITO-PARQUE LATINO-AMPLIACIÓN FARINA-AMPLIACIÓN FARINA-COSTA CANAL-CABO FARINA	EL TACHITO-PARQUE LATINO-AMPLIACIÓN FARINA	10	Q	11	
		AMPLIACIÓN FARINA-COSTA CANAL-CABO FARINA	40	Q	11	
105	VILLA MOYANO- LOS CHANCHOS	VILLA MOYANO- LOS CHANCHOS	7	Q	7	
106	VILLA COLINA LOS PINOS - AV. CIRCUNVALACIÓN	VILLA COLINA LOS PINOS - AV. CIRCUNVALACIÓN	80	Q	7	
107	MIRIZZI	MIRIZZI	300	R	11	
108	VILLA NN FRENTE AL DISPENSARIO DE VILLA EL LIBERTADOR	VILLA NN FRENTE AL DISPENSARIO DE VILLA EL LIBERTADOR	55	R	10	

	NOMBRE POR UNIDAD GEOGRÁFICA	NOMBRE POR IDENTIDAD COMUNITARIA	ESTIMADO FLIA	REFERENCIAS DE PLANO		
				SECTOR	NUMERO	ADC
109	Vº EL LIBERTADOR A. - C. CANAL SUR- CARBO	Vº EL LIBERTADOR A. - C. CANAL SUR- CARBO	24	S	11	
110	CORTADERO SUR - LA CASCADA-VIRGEN DE FATIMA	CORTADERO SUR - LA CASCADA-VIRGEN DE FATIMA	26	T	12	
111	NUESTRO HOGAR III	NUESTRO HOGAR III	350	V	12	
112	POSTA DE VARGAS	POSTA DE VARGAS	25	V	12	
113	VA. OBISPO ANGELELLI-	VA. OBISPO ANGELELLI-	80	V	13	W-13
114	GALPONES FFCC FTE A TERMINAL - Vº FFCC MITRE	GALPONES FFCC FTE A TERMINAL - Vº FFCC MITRE	20	M	14	
115	LOS TALITAS- VILLA TALITA	LOS TALITAS- VILLA TALITA	40	M	15	
116	BAJADA DE LOS FUNDADORES-BAJO GRAL PAZ	BAJADA DE LOS FUNDADORES-BAJO GRAL PAZ	11	M	16	
117	BAJO YAPEYU	BAJO YAPEYU	250	M	16	
118	ASENTAMIENTO FRENTE A EL TINGLADO	ASENTAMIENTO FRENTE A EL TINGLADO	2	M	18	
119	EL TINGLADO-LA HERMOSA	EL TINGLADO	21	M	18	
		LA HERMOSA	42	M	18	
120	ASENTAMIENTO FRENTE A Vº HERMOSA	ASENTAMIENTO FRENTE A Vº HERMOSA	2	M	18	
121	VILLA MALDONADO	VILLA MALDONADO	27	M	18	
122	VILLA DEL PARQUE - BARRIO MALDONADO-VILLA DEL PARQUE LAS VEGAS II	VILLA DEL PARQUE - BARRIO MALDONADO-VILLA DEL PARQUE LAS VEGAS II	60	M	18	
123	COOPERATIVA LA ESPERANZA-LA PLAZA 2001	COOPERATIVA LA ESPERANZA-LA PLAZA 2001	62	M	19	
124	VILLA COPERATIVA RENACIMIENTO-COOPERATIVA 15 DE MAYO	VILLA COPERATIVA RENACIMIENTO	100	M	19	
		COOPERATIVA 15 DE MAYO	80	M	19	
125	ASENTAMIENTO SIN NOMBRE Bº RENACIMIENTO / VILLA ARGANDOÑA	ASENTAMIENTO SIN NOMBRE Bº RENACIMIENTO / VILLA ARGANDOÑA	7	M	19	
126	MIRALTA -16 DE ABRIL-VILLA CAÑITO	MIRALTA -16 DE ABRIL-VILLA CAÑITO	129	M	20	
127	COSTANERA SAN VICENTE- LA MATERNIDAD-AGUSTÍN GARZÓN	COSTANERA SAN VICENTE- LA MATERNIDAD-AGUSTÍN GARZÓN	300	N	15	
128	LA ROTONDA- COSTA SUQUIA SAN VICENTE	LA ROTONDA- COSTA SUQUIA SAN VICENTE	50	N	15	
129	VILLA EL PLATITO	VILLA EL PLATITO	22	N	20	
130	VILLA REVOL ANEXO - BARRIO CHINO	VILLA REVOL ANEXO - BARRIO CHINO	7	Ñ	14	
131	EL MILAGRO	EL MILAGRO	22	Ñ	17	
132	EL CHAPARRAL - EL GRAN CHAPARRAL (COLON)	EL CHAPARRAL - EL GRAN CHAPARRAL (COLON)	92	O	16	
133	MONTE DE OCA (NUEVA)	MONTE DE OCA (NUEVA)	20	Ñ	17	
134	LOS ANDES-EL PARAÍSO- EL RENUENO	LOS ANDES-EL PARAÍSO- EL RENUENO	700	Ñ	18	O-18
135	AMPLIACIÓN EMPALME	AMPLIACIÓN EMPALME	30	Ñ	19	
136	NN TERRENOS FERROCARRIL - TRES ARROYOS -	NN TERRENOS FERROCARRIL - TRES ARROYOS	18	O	16	
137	AMPLIACIÓN 1 DE MAYO - CAPULLITO	AMPLIACIÓN 1 DE MAYO - CAPULLITO	50	O	20	
138	EL PIGUE	EL PIGUE	50	P	16	
139	CAPULLO DE LA ESPERANZA - 21 DE AGOSTO— SANTA BARBARA-SANTA RITA	CAPULLO DE LA ESPERANZA - 21 DE AGOSTO	250	P	20	
		SANTA BARBARA	80	P	21	
		SANTA RITA	36	P	22	
140	SANTA BARBARA ANEXO	SANTA BARBARA ANEXO	12	P	22	
141	VILLA OBRAS SANITARIAS	VILLA OBRAS SANITARIAS	20	Q	15	
142	(LA VAQUITA ECHADA) NO ESTA -LOS JAPONESES	(LA VAQUITA ECHADA) NO ESTA -LOS JAPONESES	22	Q	16	
143	LAS CASILLAS (NUEVA) / ESTACIÓN FERREYRA	LAS CASILLAS (NUEVA) / ESTACIÓN FERREYRA	15	Q	21	
144	EL TRENCITO-LOS 40 GUASOS - COSTA CANAL	EL TRENCITO	100	R	20	
		LOS 40 GUASOS - COSTA CANAL	200	Q	21	R-21
145	3 DE JUNIO - CARCANO-TERRENOS FIAT	3 DE JUNIO - CARCANO-TERRENOS FIAT	70	R	17	
		3 DE JUNIO Y AMPLIACIÓN 3 DE JUNIO	57	R	18	
		AMPLIACIÓN 3 DE JUNIO (EX CARMELO)	15	R	18	
146	EL PIOLIN - 11 DE SEPTIEMBRE	EL PIOLIN - 11 DE SEPTIEMBRE	100	R	17	
147	LAS PENCAS / Vº CERCA DE LOS 40 GUASOS	LAS PENCAS / Vº CERCA DE LOS 40 GUASOS	40	R	19	
148	LAS MAGDALENAS	LAS MAGDALENAS	40	S	1	
149	VILLA NN SOBRE SAN CARLOS	VILLA NN SOBRE SAN CARLOS	10	T	15	
150	LA CAPILLITA	LA CAPILLITA	60	P	22	



	NOMBRE POR UNIDAD GEOGRÁFICA	NOMBRE POR IDENTIDAD COMUNITARIA	ESTIMADO FLIA	REFERENCIAS DE PLANO		
				SECTOR	NUMERO	ADC
151	LAS INECITAS	LAS INECITAS	60	Ñ	17	
152	EL TARTEZAL-HIPODROMO	EL TARTEZAL-HIPODROMO	20	P	14	
153	COMPLEJO ESTRADA	COMPLEJO ESTRADA	25	O	17	
154	VILLA CERCA PARQUE LAS HERAS	VILLA CERCA PARQUE LAS HERAS	3	L	13	
155	CERCA DE CANAL DE LAS CASCADAS-EL CALEFÓN	CERCA DE CANAL DE LAS CASCADAS-EL CALEFÓN	45	E	9	
156	VILLA PÁEZ	VILLA PÁEZ	15	K	11	
157	VILLA BAJO GALÁN	VILLA BAJO GALÁN	25	K	11	
158	VILLA COSTA CAÑADA III	VILLA COSTA CAÑADA III	20	H	14	
ESTIMADO DE FAMILIAS AL 05 DE NOVIEMBRE DE 2001			20730			
ESTIMADO DE POBLACION DE CUATRO MIEMBROS			82920			

**Planillas con el listado de Villas no encontradas  
en el relevamiento de campo  
(a pesar de existir varios registros  
de organismos públicos)**

<b>Nº</b>	<b>NOMBRE DEL ASENTAMIENTO</b>	<b>INFORMACIÓN</b>
1	BAJO PUENTE TURÍN (URCA)	UNA SOLA CASA
2	PARQUE AUTÓCTONO - 17 DE OCTUBRE	NO SE ENCONTRÓ
3	SANATORIO MORRA (URCA)	NO SE ENCONTRÓ
4	COSTA CAÑADA D (PUENTE TRONADOR)	NO ESTA MAS
5	VELEZ SALFIELD 1100 - EL POCITO	NO SE ENCONTRÓ
6	CIUDAD PERDIDA	NO SE ENCONTRÓ
7	COSTA CAÑADA B / LA ISLITA	NO ESTA MAS
8	COSTA CAÑADA A (PTE. GONZALES)	NO SE ENCONTRÓ
9	VILLA BOEDO	NO SE ENCONTRÓ
10	LOS ANDES I	PROPIETARIOS
11	EL FERROCARRIL	PROPIETARIOS
12	ALBERTO	NO SE ENCONTRÓ
13	ALTAMIRA ACOSTA	NO SE ENCONTRÓ
14	CAÑADA II C	NO SE ENCONTRÓ
15	COMERCIAL	NO SE ENCONTRÓ
16	COSTA CANAL 9	NO SE ENCONTRÓ
17	EL POCITO ( VILLA EL LIBERTADOR )	TRASLADADA
18	ESTACIÓN BELGRANO	LINYERAS
19	FAMILIAS DISPERSAS COOP. FUTURA VILLA BUSTOS	TRASLADADA
20	GRAL PUEYRREDON	NO SE ENCONTRÓ
21	ISABEL LA CATÓLICA	NO ESTA
22	JOISON Y LA DÉCIMA- AMPLIACIÓN VILLA LIBERTADOR ANEX	POSEEN TIERRA
23	MARCOS SASTRE-COOP EL ARCA	NO ES VILLA
24	NICOLÁS AVELLANEDA	NO ES VILLA
25	TRULALA	NO SE ENCONTRÓ
26	VILLA APERBOCH - Vº EL LIBERTADOR AL FONDO	NO ES VILLA
27	VILLA EL TRÉBOL	ES UN BARRIO
28	VILLA VECINOS UNIDOS	POSEEN TIERRA
29	ALTO ALEGRE 1050 (ESQUINA NAMUNCURÁ)(NUEVA)	UNA SOLA CASA
30	VILLA LA MADRID	ES UN BARRIO
31	MARTÍN GARCÍA, ATRÁS DE COCA COLA	SON PROPIETARIOS
32	CERCA DEL COLEGIO LEÓN XIII, SOBRE CANAL ESQ BODEREAU	PROPIETARIOS
33	KM. 7 1/2	NO ENCONTRADAS
34	KM. 6 1/2	NO ENCONTRADAS
35	EL PARAÍSO	NO ENCONTRADAS
36	Vº PAREDÓN	NO ENCONTRADAS
37	Vº 16 DE NOVIEMBRE	NO ENCONTRADAS
38	PASAJE CANAL	NO ENCONTRADAS
39	COLINAS DEL CERRO	SON PROPIETARIOS
40	VILLA RIVADAVIA SAN ANTONIO	ES UN BARRIO
41	VILLA LIBERTADOR	ES UN BARRIO
42	LA HUERTILLA	NO EXISTE MAS
43	EL POCITO - MARIANO FRAGUEIRO AMPLIACIÓN	NO ES VILLA
44	COOPERATIVA VIAL	NO ES VILLA
45	AMPLIACIÓN ALMIRANTE BROWN	NO ES VILLA
46	VILLA Bº POSSE - CAMINO VILLA POSSE	ES UN BARRIO
47	CAMINO A CAPILLA DE LOS REMEDIOS KM. 13	NO ENCONTRADAS
48	CAMINO A CAPILLA DE LOS REMEDIOS KM. 15	NO ENCONTRADAS
49	CAMINO A CAPILLA DE LOS REMEDIOS KM. 15 1/2	NO ENCONTRADAS
50	CAMINO A CAPILLA DE LOS REMEDIOS KM. 17	NO ENCONTRADAS
51	CAMINO A CAPILLA DE LOS REMEDIOS KM. 19	NO ENCONTRADAS
52	CAMINO A CAPILLA DE LOS REMEDIOS KM. 20	NO ENCONTRADAS
53	FRENTE A VILLA ANGELELLI	NO ES VILLA
54	VILLA RETIRO	NO ENCONTRADAS
55	LA CARBONADA-CAMINO LOZADA	NO ENCONTRADAS
56	LA CARBONADA-CAMINO AL PARAJE	NO ENCONTRADAS

<b>Nº</b>	<b>NOMBRE DEL ASENTAMIENTO</b>	<b>INFORMACIÓN</b>
57	LA CARBONADA-CERCA DE LA IGLESIA	NO ENCONTRADAS
58	LA CARBONADA-CERCA DEL DISPENSARIO	NO ENCONTRADAS
59	LA CARBONADA-DE ESCUELA COSTA RICA	NO ENCONTRADAS
60	LA CARBONADA-CERCA DE ESCUELA 46	NO ENCONTRADAS
61	LA CARBONADA-CERCA DE PASAJE MARTÍN	NO ENCONTRADAS
62	LA CARBONADA-EN EL MONTE	NO ENCONTRADAS
63	LA CARBONADA-SIN REFERENCIA	NO ENCONTRADAS
64	QUINTAS SAN CARLOS-SEC 4	NO ENCONTRADAS
65	QUINTAS SAN CARLOS-SEC 12	NO ENCONTRADAS































































































































































































































































































































































